

COMUNE DI VIMERCATE

Provincia di Monza e Brianza

RELAZIONE DI INIZIO MANDATO

(articolo 4-bis del decreto legislativo 6 settembre 2011, n. 149)

Premessa

La presente relazione viene redatta ai sensi dell'articolo 4-bis del decreto legislativo 6 settembre 2011, n. 149, recante: "Meccanismi sanzionatori e premiali relativi a regioni, province e comuni, a norma degli articoli 2, 17 e 26 della legge 5 maggio 2009, n. 42", al fine di verificare la situazione finanziaria e patrimoniale del Comune e la misura del relativo indebitamento.

La relazione viene sottoscritta dal Sindaco entro il novantesimo giorno dall'inizio del mandato.

A differenza della Relazione di fine mandato, per la Relazione di inizio mandato non è stato approvato uno schema tipo, per cui ogni Ente ne può adottare uno proprio.

Per garantire omogeneità e continuità nell'informazione resa ai cittadini, si ritiene comunque opportuno seguire, in linea di massima e ove applicabile, la medesima impostazione già utilizzata per la Relazione di Fine Mandato, a firma del precedente Sindaco, anche in virtù del ridotto lasso temporale intercorso tra le due relazioni, con gli opportuni adattamenti ed aggiornamenti necessari anche in considerazione dell'insediamento di una diversa Amministrazione comunale.

I dati numerici, tecnici e contabili, contenuti nella presente Relazione rimandano e sono coerenti, pertanto, alla suddetta Relazione di fine mandato e sono principalmente desunti dagli schemi dei certificati al bilancio ex art. 161 del TUEL e dai questionari inviati dall'organo di revisione economico finanziario alle Sezioni regionali di controllo della Corte dei Conti, ai sensi dell'articolo 1, comma 166 e seguenti della legge n. 266 del 2005. Pertanto, i dati qui riportati trovano corrispondenza nei pre citati documenti, oltre che nella contabilità dell'ente.

Come sopra già evidenziato, il precedente Sindaco ha sottoscritto la Relazione di fine e la medesima risulta regolarmente pubblicata sul Sito istituzionale dell'Ente e trasmessa alla Sezione Regionale di Controllo della Corte dei Conti.

In via generale, infine, per gli aspetti più prettamente politici e di indirizzo si rimanda alle linee programmatiche di mandato (2016/2021) che sono state presentate, discusse ed approvate nella seduta del Consiglio comunale del 29/07/2016 con delibera n. 37, in conformità alle statuizioni dello Statuto comunale.

PARTE I
DATI GENERALI

1.1 Popolazione residente al 31-12-2015: n. 25.896

1.2 Organi politici al 15/09/2016:

Sindaco: Ing. Francesco Sartini.

Deleghe:

- a) direzione politica e Assessori;
- b) affari istituzionali;
- c) progetto qualità;
- d) integrazione territoriale e istituzionale;
- e) Unione dei Comuni;
- f) protezione civile e vigili del fuoco;
- g) personale e servizi comunali;
- h) sicurezza lavoro;
- i) urbanistica, pianificazione e attività programmazione territorio;
- j) edilizia privata e controllo verde privato;
- k) sviluppo economico attività terziarie industriali;
- l) cartografia e S.I.T.;
- m) espropriazione e occupazione d'urgenza;
- n) patrimonio;
- o) politiche abitative.

Proclamato il 21/06/2016

GIUNTA nominata in data 30/06/2016:

Vicesindaco ed Assessore: Valeria Licia CALLONI

Deleghe:

- a) opere pubbliche;
- b) impianti sportivi;
- c) lavoro e impresa;
- d) trasporto pubblico locale;
- e) magazzini comunali;
- f) infrastrutture e viabilità sovracomunali;
- g) arredo urbano;
- h) impianti tecnologici e cimiteri;
- i) immobili comunali.

Assessore: Simona Anna Maria GHEDINI

Deleghe:

- j) promozione sociale;
- k) anziani, tossicodipendenti, disabili e disoccupati;
- l) sostegno famiglie e disagio;
- m) strutture sociali, U.S.I.;
- n) sanità e ASL;
- o) Offertasociale;
- p) scuola;

- q) formazione;
- r) nidi;
- s) associazioni;
- t) terzo settore;
- u) diritto allo studio;
- v) mense;
- w) centri estivi;
- x) extracomunitari;
- y) baratto amministrativo e reddito di cittadinanza;
- z) politiche giovanili;

Assessore: Claudio Mario GROSSI

Deleghe:

- a) bilancio e programmazione;
- b) tributi comunali;
- c) economato;
- d) farmacie comunali;
- e) società partecipate;
- f) Brianzacque S.r.l.;
- g) legalità e anticorruzione;
- h) ricerca fondi europei;
- i) spending review;
- j) finanziamento progetti;
- k) fondi reddito di cittadinanza;
- l) affari legali e contenzioso;

Assessore: Maurizio BERTINELLI

Deleghe:

- a) verde pubblico;
- b) rifiuti;
- c) C.E.M.;
- d) servizi ecologici;
- e) sviluppo sostenibile e tutela ambientale;
- f) contenimento energetico;
- g) rinnovabili;
- h) promozione attività agricole;
- i) attività Patto dei Sindaci;
- j) parchi di interesse sovracomunale;
- k) sistemi informativi e C.E.D.;
- l) innovazione nella comunicazione con i cittadini;
- m) tutela animali;
- n) partecipazione e referendum;
- o) innovazione, mobilità sostenibile;

Assessore: Emilio RUSSO

Deleghe:

- a) cultura e biblioteca;
- b) patrimonio artistico e centri storici;
- c) villa Sottocasa e Must;
- d) cerimoniale;
- e) autonomie locali;
- f) Spazio Città;
- g) servizi demografici

- h) pari opportunità;
- i) comunicazione;
- j) notiziario comunale;
- k) sistema bibliotecario;
- l) commercio, fiere, mercati;
- m) valorizzazione centri storici;
- n) Distretto del Commercio;
- o) rapporti con le università;
- p) progetto Città dei Ragazzi;
- q) turismo e rapporti con Pro-Loco;
- r) sport;
- s) lotta al gioco d'azzardo;
- t) progetti di multiculturalità.

CONSIGLIO COMUNALE:

Presidente: DEL BUONO Giovanni

Consiglieri:

- TEOLDI Patrizia Clelia
- BERNAREGGI Davide,
- FUMAGALLI Enzo,
- AMATETTI Carlo Ermanno Salvatore,
- MAURI Arianna,
- GIUSTO Nadia,
- INNO Federica,
- FOCACCIA Laura,
- RUSSO Francesco,
- MASCIA Maria Sole,
- NICOLUSSI Davide,
- ALLEVI Elena,
- FRIGERIO Mattia,
- CAGLIANI Alessandro,
- BIELLA Cristina.

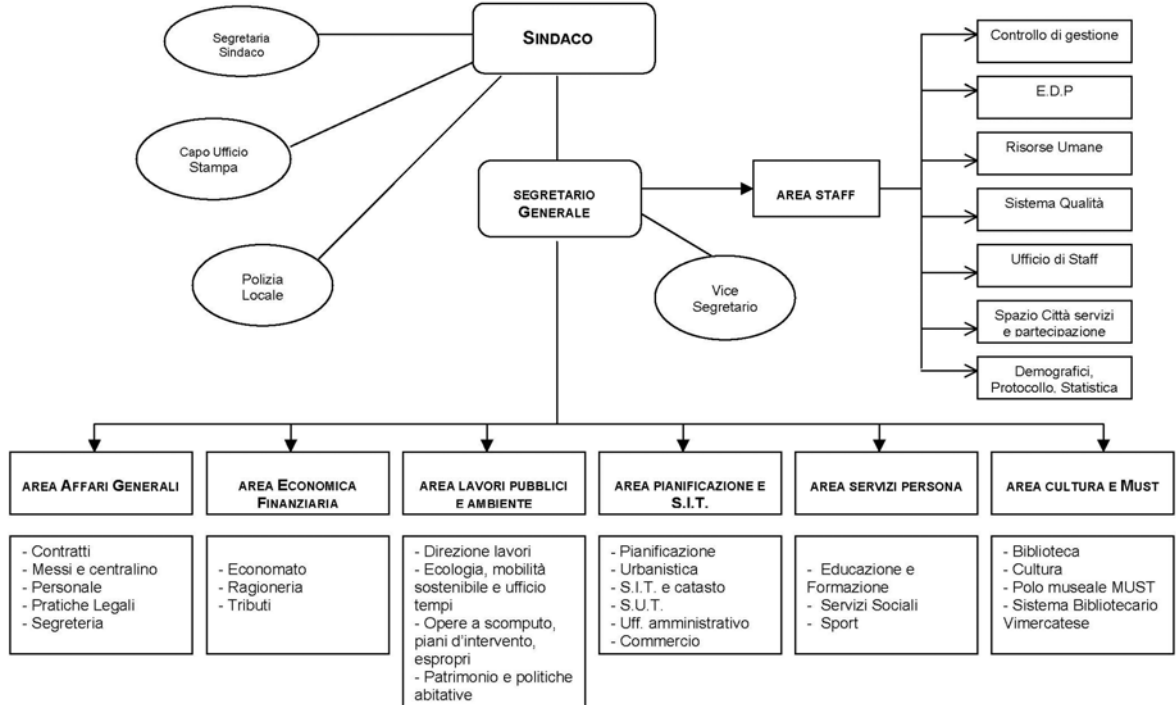

ORGANIGRAMMA 1/1/2016

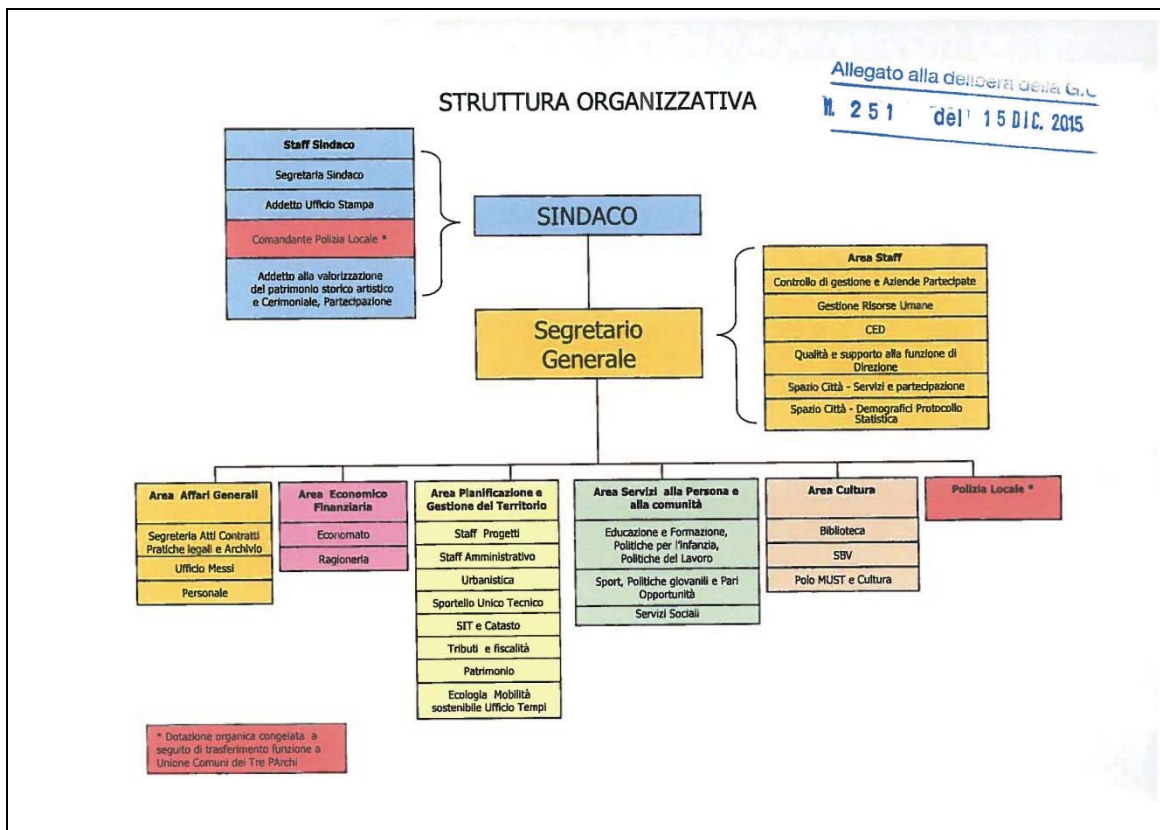

	31/12/11	31/12/12	31/12/13	31/12/14	31/12/15	01/01/16
dip.	n. posti	n. posti	n. posti	n. posti	n. posti	n. posti
cat. A	2	2	2	2	2	2
cat. B	25	24	21	20	20	20
cat. C	82	77	68	52	51	51
cat. D	49	47	46	40	40	40
cat. D Posizioni Organizzative dirigenti	10	10	10	9	9	9
dip. a tempo det.	5	5	5	5	5	4
Segretario Generale	1	2	2	2	2	2
	1	1	1	1	1	1
tot.	175	168	155	131	130	129
posti congelati per trasf. Polizia locale alla Unione dei Comuni dei Tre Parchi dal 1/12/2014				19 di cui 1 PO	19 di cui 1 PO	19 di cui 1 PO

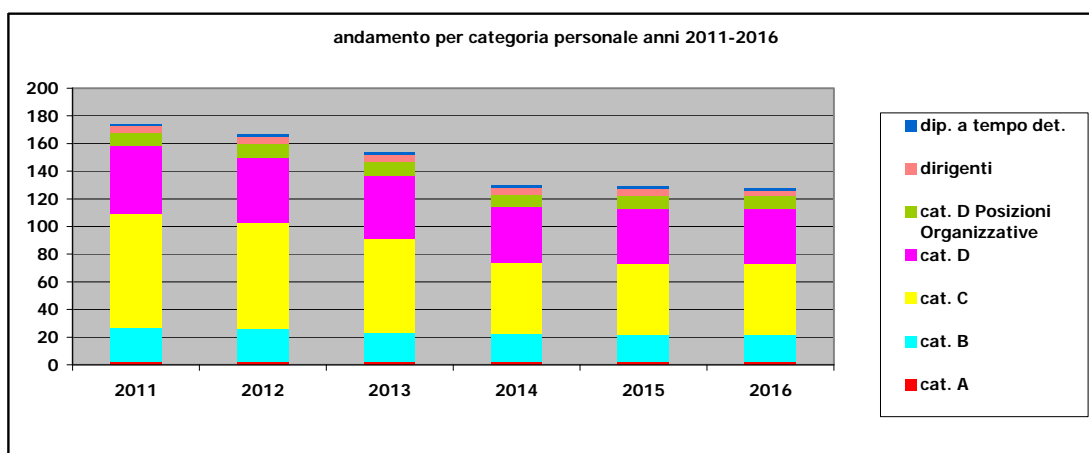

Dal punto di vista organizzativo è stata attuata una programmazione improntata al contenimento della dinamica retributiva ed occupazionale, e ciò a seguito di una razionalizzazione dell'organizzazione interna del personale e dell'attivazione di forme di esternalizzazione e di gestione in forma condivisa di alcuni servizi. Si specifica che è in corso di studio e definizione una generale riorganizzazione complessiva dell'intera struttura dell'Ente.

La figura di vertice amministrativo, rappresentata dal Segretario Generale, è in Convenzione di Segreteria dall'anno 2010 (confermata nello scorso 2015) così suddivisa: 25% comune di Ornago e 75% Comune di Vimercate.

1.4 Condizione giuridica dell'Ente:

L'ente non è commissariato, ai sensi dell'art. 141 e 143 del TUEL.

1.5 Condizione finanziaria dell'Ente:

L'ente non ha dichiarato il dissesto finanziario, ai sensi dell'art. 244 del TUEL, né il predissesto finanziario ai sensi dell'art. 243-bis; e non è ricorso al fondo di rotazione di cui all'art. 243-ter e 243-quinques del TUEL e al contributo di cui all'art. 3-bis del D.L. n. 174/2012, convertito nella legge n. 213/2012. Non risulta, altresì, in nessuna delle condizioni tali da attivare i precitati meccanismi ai sensi delle vigenti disposizioni.

Alla data di insediamento risultano approvati sia il Bilancio di Previsione 2016 che il Rendiconto della Gestione 2015.

PARTE II

SITUAZIONE TRIBUTARIA

2.1 Politica tributaria locale.

Si indicano di seguito le principali caratterizzazioni nel campo di applicazione dei tributi locali a Vimercate quale mera rappresentazione della situazione di presa in carico della presente Amministrazione e su cui si opererà in conformità alle Linee programmatiche approvate e in coerenza ai documenti programmatici dell'Ente che si andranno a sviluppare durante il mandato 2016/2021.

ICI	2011
aliquota ordinaria	6,8
Abitaz. principale e pertinenze	4,8
detrazione	120
abitaz. Affittate a canone agevolato	4,8

IMU	2012	2013	2014	2015
aliquota ordinaria	10,4	10,4	10,6	10,6
abitazione principale e pertinenze	5,4	5	5	5
Detrazione abitazione principale	200	200	200	200

ulteriore detrazione	50 x ogni figlio minore di 26 anni	50 x ogni figlio minore di 26 anni	-	-
Cat. C/1	9,95	9,95	9,95	9,95
abitaz. Affittate con contratto registrato	9,95	9,95	9,95	9,95
abitaz. Affittate a canone agevolato	9,5	9,5	9,5	9,5
abitazioni concesse in uso gratuito a parenti di primo grado in linea retta		9,5	9,5	9,5
cat. D (escluso D/5)		10,4	10,6	10,6
Cat. D/5		10,6	10,6	10,6
TASI			2014	2015
abitazione principale diverse da A/1-A/8- A/9 e pertinenze			2,95	2,95
detrazione			60	60
casa coniugale assegnata al coniuge e relative pertinenze			2,95	2,95
immobili assimilati all'abitazione principale per legge o regolamento e relative pertinenze			2,95	2,95
fabbricati costruiti e destinati dall'impresa costruttrice alla vendita fintanto che permanga tale destinazione e non siano in ogni caso locati			2,5	2,5

2.1.2. Addizionale Irpef: si indica l'aliquota applicata, fascia di esenzione ed eventuale differenziazione:

ALIQUOTA UNICA	ANNO 2011
Fino a 11.500 euro	Esente
Per redditi oltre 11.500 euro	0.50 per cento applicata su tutto il reddito

	ANNO 2012	ANNO 2013	ANNO 2014	ANNO 2015
Scaglioni di reddito	ALIQUOTA	ALIQUOTA	ALIQUOTA	ALIQUOTA
Fino a 13.000 euro	Esente	Esente	Esente	Esente

Da 0 e fino a 15.000	0.67 per cento	0.67 per cento	0.67 per cento	0.67 per cento
oltre 15.000 e fino a 28.000	0.70 per cento	0.70 per cento	0.70 per cento	0.70 per cento
oltre i 28.000 euro e fino a 55.000	0.75 per cento	0.75 per cento	0.75 per cento	0.75 per cento
oltre i 55.000 e fino a 75.000	0.78 per cento	0.78 per cento	0.78 per cento	0.78 per cento
oltre 75.000	0.80 per cento	0.80 per cento	0.80 per cento	0.80 per cento

2.1.3. Prelievi sui rifiuti: si indica il tasso di copertura e il costo pro-capite

Prelievi sui rifiuti	2011	2012	2013	2014	2015
Tipologia di prelievo	TRIBUTO TARSU	TRIBUTO TARSU	TRIBUTO TARES	TRIBUTO TARI	TRIBUTO TARI
Tasso di copertura	88,91 %	96,87 %	100 %	100 %	100 %
Costo del servizio procapite	107 euro	108 euro	100 euro	103 euro	104 euro

PARTE III

SITUAZIONE ECONOMICO FINANZIARIA DELL'ENTE

3.1 Sintesi dei dati finanziari:

3. RIEPILOGO GENERALE ENTRATE PER TITOLI			
TITOLO	DENOMINAZIONE		
		RENDICONTO ANNO 2015	PREVISIONI ANNO 2016
	Fondo pluriennale vincolato per spese correnti	720.638,66	424.376,08
	Fondo pluriennale vincolato per spese in conto capitale	1.521.860,56	937.360,97

	Utilizzo avanzo di Amministrazione	1.702.345,72	15.560,00
	<i>- di cui avanzo vincolato utilizzato anticipatamente</i>		
1	Entrate correnti di natura tributaria, contributiva e perequativa	15.687.123,35	15.153.985,00
2	Trasferimenti correnti	1.759.372,08	1.894.500,00
3	Entrate extratributarie	3.465.820,00	3.436.173,00
4	Entrate in conto capitale	1.332.696,09	2.054.949,46
5	Entrate da riduzione di attività finanziarie	0,00	0,00
6	Accensione prestiti	0,00	0,00
7	Anticipazioni da istituto tesoriere/cassiere	0,00	1.500.000,00
9	Entrate per conto terzi e partite di giro	2.378.198,44	3.880.600,00
tot.		24.623.209,96	27.920.207,46
	Disavanzo d'esercizio	0,00	0,00
	totale generale delle entrate	28.568.054,90	29.297.504,51

3. RIEPILOGO GENERALE SPESE PER TITOLI

TITOLO	DENOMINAZIONE	RENDICONTO	PREVISIONI
		ANNO 2015	ANNO 2016

	Disavanzo di Amministrazione	0,00	0,00
1	Spese correnti	18.957.842,80	20.155.986,90
	<i>Fondo pluriennale vincolato di parte corrente</i>	543.305,76	481.009,11
2	Spese in conto capitale	1.608.471,41	3.099.737,74
	<i>Fondo pluriennale vincolato in conto capitale</i>	940.214,35	98.632,69
3	Rimborso per incremento di attività finanziarie	0,00	0,00
4	Rimborso di prestiti	1.847.493,62	81.538,07
5	Chiusura anticipazioni da Istituto Tesoriere/Cassiere	0,00	1.500.000,00
7	Spese per conto terzi e partite di giro	2.378.198,44	3.880.600,00
tot.		26.275.526,38	29.297.504,51
	Avanzo di competenza	2.292.528,52	0,00
	totale generale delle spese	28.568.054,90	29.297.504,51

3.2 Equilibrio di parte corrente:

3.2 EQUILIBRIO ECONOMICO-FINANZIARIO DI PARTE CORRENTE		RENDICONTO ANNO 2015	COMPETENZA ANNO 2016
A) Fondo pluriennale vincolato di entrata per spese correnti	(+)	177.332,90	424.376,08
AA) Recupero disavanzo di amministrazione esercizio precedente	(-)		
B) Entrate Titoli 1.00 - 2.00 - 3.00	(+)	20.912.315,43	20.484.658,00
C) Entrate Titolo 4.02.06 - Contributi agli investimenti direttamente destinati al rimborso dei prestiti da amministrazioni pubbliche	(+)		
D) Spese Titolo 1.00 - Spese correnti	(-)	18.957.842,80	20.636.996,01
<i>di cui:</i>			
<i>- fondo pluriennale vincolato</i>			481.009,11
<i>- fondo crediti di dubbia esigibilità</i>			178.819,00
E) Spese Titolo 2.04 - Altri trasferimenti in conto capitale	(-)		
F) Spese Titolo 4.00 - Quote di capitale amm.to dei mutui e prestiti obbligazionari	(-)	1.847.493,62	81.538,07
<i>di cui per estinzione anticipata di prestiti</i>			
G) Somma finale (G=A-AA+B+C-D-E-F)		284.311,91	190.500,00
ALTRE POSTE DIFFERENZIALI, PER ECCEZIONI PREVISTE DA NORME DI LEGGE, CHE HANNO EFFETTO SULL'EQUILIBRIO EX ARTICOLO 162, COMMA 6, DEL TESTO UNICO DELLE LEGGI SULL'ORDINAMENTO DEGLI ENTI LOCALI			
H) Utilizzo avanzo di amministrazione per spese correnti	(+)	1.077.253,84	
<i>di cui per estinzione anticipata di prestiti</i>			
I) Entrate di parte capitale destinate a spese correnti in base a specifiche disposizioni di legge	(+)		
<i>di cui per estinzione anticipata di prestiti</i>			
L) Entrate di parte corrente destinate a spese di investimento in base a specifiche disposizioni di legge	(-)	9.200,60	190.500,00
M) Entrate da accensione di prestiti destinate a estinzione anticipata dei prestiti	(+)		
EQUILIBRIO DI PARTE CORRENTE (***) O=G+H+I-L+M		1.352.365,15	0,00

3.3 Equilibrio di parte capitale:

EQUILIBRIO ECONOMICO-FINANZIARIO		RENDICONTO ANNO 2015	COMPETENZA ANNO 2016
P) Utilizzo avanzo di amministrazione per spese di investimento	(+)	160.372,28	15.560,00
Q) Fondo pluriennale vincolato di entrata per spese in conto capitale	(+)	581.646,21	937.360,97
R) Entrate Titoli 4.00-5.00-6.00	(+)	1.332.696,09	2.054.949,46
C) Entrate Titolo 4.02.06 - Contributi agli investimenti direttamente destinati al rimborso dei prestiti da amministrazioni pubbliche	(-)	0,00	0,00
I) Entrate di parte capitale destinate a spese correnti in base a specifiche disposizioni di legge	(-)	0,00	0,00

S1) Entrate Titolo 5.02 per Riscossione crediti di breve termine	(-)	0,00	0,00
S2) Entrate Titolo 5.03 per Riscossione crediti di medio-lungo termine	(-)	0,00	0,00
T) Entrate Titolo 5.04 relative a Altre entrate per riduzioni di attività finanziaria			
L) Entrate di parte corrente destinate a spese di investimento in base a specifiche disposizioni di legge	(+)	9.200,60	190.500,00
U) Spese Titolo 2.00 - Spese in conto capitale	(-)	1.608.471,41	3.198.370,43
<i>di cui fondo pluriennale vincolato di spesa</i>		581.646,21	98.632,69
V) Spese Titolo 3.01 per Acquisizioni di attività finanziarie	(-)	0,00	0,00
E) Spese Titolo 2.04 - Altri trasferimenti in conto capitale	(+)	0,00	0,00
EQUILIBRIO DI PARTE CAPITALE Z = P+Q+R-C-I-S1-S2+L-U-V+E		475.443,77	0,00

3.4. Gestione di competenza. Quadro Riassuntivo

Rendiconto dell'esercizio 2015 (ultimo esercizio chiuso)

Riscossioni	(+)	23.010.751,53
Pagamenti	(-)	20.973.088,52
Differenza	(+)	2.037.663,01
Residui attivi	(+)	1.612.458,43
Residui passivi	(-)	3.818.917,75
Differenza		-2.206.459,32
	Disavanzo	-168.796,31

Risultato di amministrazione di cui:	2015
Vincolato comprensivo di Fondo Pluriennale Vincolato	3.422.624,30
Per spese in conto capitale	4.537.769,24
Per fondo ammortamento	
Non vincolato	2.863.739,98
Totale comprensivo di Fondo Pluriennale Vincolato	10.824.133,52

3.5. Risultati della gestione: fondo di cassa e risultato di amministrazione

Descrizione	2015
Fondo cassa al 31 dicembre	13.008.054,69
Totale residui attivi finali	10.934.695,43
Totale residui passivi finali	13.118.616,60
Risultato di amministrazione	10.824.133,52
Utilizzo anticipazione di cassa	NO

Il fondo di cassa a inizio mandato ammonta a € 7.599.081,20=, come risulta dalla verifica di cassa straordinaria ex art. 224 del TUEL (verbale dei revisori del 21/07/2016)

3.6. Utilizzo avanzo di amministrazione:

	2015
Reinvestimento quote accantonate per ammortamento	
Finanziamento debiti fuori bilancio	
Salvaguardia equilibri di bilancio	
Spese correnti non ripetitive	
Spese correnti in sede di assestamento	42.829,00
Spese di investimento	160.372,28
Estinzione anticipata di prestiti	1.034.324,84
Totale	1.237.526,12

4. Gestione dei residui di inizio mandato

RESIDUI ATTIVI Primo anno del mandato (da conto del bilancio 2015)	Da riportare	Residui provenienti dalla gestione di competenza	Totale residui di fine gestione
Titolo 1 - Tributarie	180.633,43	81.004,60	261.638,03
Titolo 2 - Contributi e trasferimenti	141.119,42	381.864,58	522.984,00
Titolo 3 - Extratributarie	387.902,39	1.090.659,11	1.478.561,50
Titolo 4 - Entrate In conto capitale	8.596.527,97	35.189,55	8.631.717,52
Titolo 5 - Accensione di prestiti	0,00	0,00	0,00
Titolo 6 -			

Servizi per conto terzi	16.053,79	23.740,59	39.794,38
Totale titoli 1-2-3-4-5-6	9.322.237,00	1.612.458,43	10.934.695,43

RESIDUI PASSIVI Primo anno del mandato (da conto del bilancio 2015)	Da riportare	Residui provenienti dalla gestione di competenza	Totale residui di fine gestione
Titolo 1 - Spese correnti	147.339,32	3.167.916,16	3.315.255,48
Titolo 2 - Spese in conto capitale	8.623.659,77	533.539,42	9.157.199,19
Titolo 3 - Rimborso prestiti	0,00	0,00	0,00
Titolo 4 - Servizi per conto terzi	528.699,76	117.462,17	646.161,93
Totale titoli 1-2-3-4	9.299.698,85	3.818.917,75	13.118.616,60

5. Rispetto dei vincoli di finanza pubblica

Nell'anno 2015 l'Ente ha rispettato i vincoli derivanti dalle regole sul patto di stabilità. La Legge di stabilità 2016 disciplina il nuovo saldo di competenza finale sul pareggio di bilancio come risulta dal sottoriportato prospetto.

prospetto verifica rispetto vincoli finanza pubblica (variazioni di Bilancio Resp.Serv.Fin. - giugno 2016)		2016	2017	2018
ENTRATE				
A	FPV corrente	543.305,76		
B	FPV capitale	940.214,35		
C	Titolo 1 - entrate correnti di natura tributaria, contributiva e perequativa	15.153.985,00	15.153.985,00	15.153.985,00
D1	totale Titolo 2	1.894.500,00	1.244.869,00	1.284.869,00
D2	f.do IMU TASI	-197.184,00		
D	TITOLO 2 valido ai fini del saldo di finanza pubblica (d1-d2)	1.697.316,00	1.244.869,00	1.284.869,00

E	Titolo 3 - entrate extratributarie	3.436.173,00	3.714.197,00	3.714.197,00
F	Titolo 4 - entrate in c/capitale	1.906.170,46	3.076.230,58	1.389.938,03
G	Titolo 5 - entrate da riduzione di attività finanziarie	0,00	0,00	0,00
H	ENTRATE VALIDE AI FINI DEI SALDI DI FINANZA PUBBLICA (C+D+E+F+G)	22.193.644,46	23.189.281,58	21.542.989,03

SPESE

I1	Titolo 1 - Spese correnti al netto del FPV	20.283.488,69	20.116.743,36	20.046.493,74
I2	FPV di parte corrente (solo 2016)	472.437,00		
I3	F.do crediti dubbia esigibilità	-178.819,00	-140.388,00	-159.757,00
I4	F.do contenzioso (destinato a confluire nel risultato di amministrazione)	0,00	0,00	0,00
I5	Altri accantonamenti (destinati a confluire nel risultato di amministrazione)	-1.550,00	-3.100,00	-3.100,00
I6	Spese correnti per interventi di bonifica ambientale (art. 1, c. 716, Legge di stabilità solo 2016)	0,00	0,00	0,00
I	Titolo 1 - Spese correnti valide ai fini dei saldi di finanza pubblica (I1+I2-I3-I4-I5-I6)	20.575.556,69	19.973.255,36	19.883.636,74
L1	Titolo 2 - Spese in c/capitale al netto del FPV	3.102.591,12	3.143.354,00	1.494.539,30
L2	FPV di parte capitale al netto delle quote finanziate da debito (solo 2016)	98.632,69		
L3	F.do crediti dubbia esigibilità in c/capitale	-40.307,00	-86.631,00	-58.442,00
L4	Altri accantonamenti (destinati a confluire nel risultato di amministrazione)	0,00	0,00	0,00
L5	Spese per edilizia scolastica di cui all'art. 1 c. 713, L. 28/12/2015 n. 208 (solo 2016)	-148.778,01		
L6	Spese c/capitale per interventi di bonifica ambientale (art. 1, c. 716, L. 28.12.2015 solo 2016)	0,00		
L	Titolo 2 - Spese in c/capitale valide ai fini dei saldi di finanza pubblica (L1+L2-L3-L4-L5-L6)	3.012.138,80	3.056.723,00	1.436.097,30
M	Titolo 3 - spese per incremento di attività finanziaria	0,00	0,00	0,00
N	SPESE FINALI VALIDE AI FINI DEI SALDI DI FINANZA PUBBLICA (I+L+M)	23.587.695,49	23.029.978,36	21.319.734,04
O	SALDO TRA ENTRATE E SPESE FINALI AI FINI DEI SALDI DI FINANZA PUBBLICA (A+B+H-N)	89.469,08	159.303,22	223.254,99

a detrarre:

Spazi finanziari ceduti o acquisiti ex art. 1, c. 728, Legge di stabilità 2016 (patto regionale)	0,00	0,00	0,00
--	------	------	------

Spazi finanziari ceduti o acquisiti ex art.1, c. 732, Legge di stabilità 2016 (patto nazionale orizz.)	0,00	0,00	0,00
--	------	------	------

Patto nazionale orizz. ai sensi dei commi 1-7 art. 4-ter, D.L. 16/2012 anno 2014

62.000,00

0,00

0,00

EQUILIBRIO FINALE (compresi gli effetti dei patti regionali e nazionali)

27.469,08

159.303,22

223.254,99

6. Indebitamento

6.1. Indebitamento dell'ente derivante da accensione di prestiti al 31.12.2015

	2015
Residuo debito finale	747.062,68
Popolazione residente	25.896
Rapporto tra residuo debito e popolazione residente	28,85

6.2 Utilizzo strumenti di finanza derivata:

L'ente non ha in corso contratti relativi a strumenti derivati.

6.3 Anticipazioni di cassa:

L'ente non ha in corso anticipazioni di cassa.

7. Conto del patrimonio al 31.12.2015 (sintesi)

Attivo	Importo	Passivo	Importo
Immobilizzazioni immateriali	16.384,97	Patrimonio netto	67.347.246,30
Immobilizzazioni materiali	76.030.182,34		
Immobilizzazioni finanziarie	4.701.553,45		
rimanenze	0		
crediti	10.934.695,43		
Attività finanziarie non immobilizzate	0	Conferimenti	32.621.274,72

Disponibilità liquide	13.008.054,69	debiti	4.722.349,86
Ratei e risconti attivi	0	Ratei e risconti passivi	0
totale	104.690.870,88	totale	104.690.870,88

7.1. Conto economico al 31.12.2015 in sintesi

VOCI DEL CONTO ECONOMICO 2011	Importo
A) Proventi della gestione	22.056.497,99
B) Costi della gestione di cui:	21.965.521,57
- quote di ammortamento di esercizio	2.928.217,35
C) Proventi e oneri da aziende speciali e partecipate	2.981,10
- utili	2.981,10
- interessi su capitale di dotazione	0
- trasferimenti ad aziende speciali e partecipate	0
D.20) Proventi finanziari	17.002,59
D.21) Oneri finanziari	369.770,79
E) Proventi e oneri straordinari	
Proventi	1.812.272,86
- Insussistenze del passivo	218.411,91
- Sopravvenienze attive	9.765,69
- Plusvalenze patrimoniali	1.584.095,26
Oneri	1.373.132,09
- Insussistenze dell'attivo	365.428,56
- Minusvalenze patrimoniali	0
- Accantonamento per svalutazione crediti	0
- Oneri straordinari	1.007.703,53
RISULSTATO ECONOMICO DI ESERCIZIO	180.330,09

VOCI DEL CONTO ECONOMICO 2015	Importo
A) Proventi della gestione	22.176.841,61
B) Costi della gestione di cui:	21.510.767,50
- quote di ammortamento di esercizio	2.928.217,35
C) Proventi e oneri da aziende speciali e partecipate	46.707,22
- utili	46.707,22
- interessi su capitale di dotazione	0
- trasferimenti ad aziende speciali e partecipate	0
D.20) Proventi finanziari	2.880,08

D.21) Oneri finanziari	224.837,60
E) Proventi e oneri straordinari	
Proventi	3.786.366,26
- Insussistenze del passivo	1.188.566,78
- Sopravvenienze attive	2.574.461,30
- Plusvalenze patrimoniali	23.338,18
Oneri	1.057.856,26
- Insussistenze dell'attivo	716.130,26
- Minusvalenze patrimoniali	0
- Accantonamento per svalutazione crediti	0
- Oneri straordinari	341.726,00
RISULSTATO ECONOMICO DI ESERCIZIO	3.219.333,81

7.2 Riconoscimenti debiti fuori bilancio.

Non sussistono debiti fuori bilancio ancora da riconoscere (cfr. Quadro 10 e 10bis del certificato al conto consuntivo 2015).

7.3 Situazione mutui (aggiornata all'ultimo consuntivo approvato)

	2011	2012	2013	2014	2015
Mutui	4.154.810,29	3.284.748,15	2.361.725,89	1.382.282,71	747.062,68

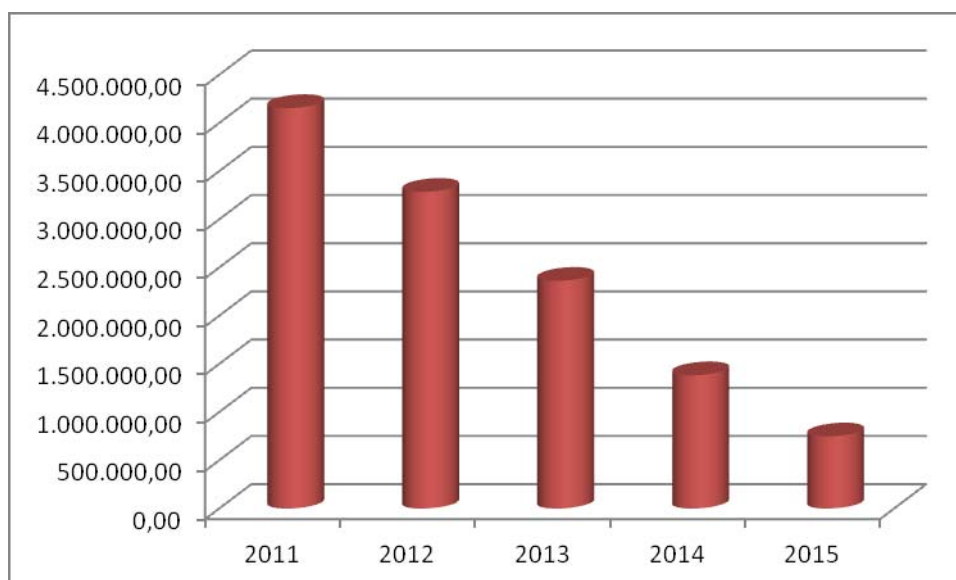

PARTE IV

RILIEVI DEGLI ORGANISMI ESTERNI DI CONTROLLO

1. Rilievi della Corte dei Conti.

- Attività di controllo : Dall'insediamento di questa Amministrazione ad oggi il Comune di Vimercate non è stato oggetto di deliberazioni, pareri, relazioni ecc. Si richiama, pertanto, per le annualità pregresse, richiamandone integralmente il contenuto, a quanto indicato nella relazione di fine mandato, non essendovi state modifiche e/o novità dato anche il ridotto lasso di tempo intercorso rispetto alla precedente relazione di fine mandato

- Attività giurisdizionale: L'ente non è oggetto di sentenze.

2. Rilievi dell'Organo di revisione

Dall'insediamento di questa Amministrazione ad oggi il Comune di Vimercate non è stato oggetto di rilievi per gravi irregolarità contabili da parte del Revisore dei Conti. Tutte le richieste di pareri espressi dal Revisore sino ad oggi sono state favorevoli.

Tale è la relazione di inizio mandato del Comune di Vimercate che, per quanto non modificato rimanda alla Relazione di fine mandato 2011/2016 e per quanto concerne le attività e le azioni da intraprendere si richiama alle Linee programmatiche 2016/2021 approvate con Deliberazione di Consiglio comunale n. 37 del 29.7.2016.

Vimercate, li 19/09/2016

F.to Il Sindaco

Ing. Francesco Sartini